

N° : 2022_06_17_23

Envoyé en préfecture le 24/06/2022
Reçu en préfecture le 24/06/2022
Affiché le 
ID : 005-210500617-20220617-2022_06_17_23-DE

REPUBLIQUE FRANCAISE

=====

**EXTRAIT DU REGISTRE
DES DELIBERATIONS DU CONSEIL MUNICIPAL
DE LA VILLE DE GAP**

Le dix-sept juin deux mille vingt-deux à 18h15,
Le Conseil Municipal de la Ville de Gap, s'est réuni en l'hémicycle de l'Hôtel de Ville,
après convocation légale, sous la présidence de M. Roger DIDIER .

| | |
|---|---|
| NOMBRE DE CONSEILLERS | En exercice : 43 Présents à la séance : 33 |
| DATE DE LA CONVOCATION | 10/06/2022 |
| DATE DE L'AFFICHAGE PAR EXTRAIT DE LA PRESENTE DELIBERATION | 24/06/2022 |

OBJET :

**Demande de garantie d'emprunt de 3F Sud, opération "le Couvent de la Providence"
- Acquisition, amélioration de 17 PLS locatifs**

Étaient présents :

M. Roger DIDIER , Mme Maryvonne GRENIER , M. Olivier PAUCHON , Mme Rolande LESBROS , M. Jérôme MAZET , Mme Paskale ROUGON , M. Jean-Louis BROCHIER , Mme Catherine ASSO , Mme Solène FOREST , M. Daniel GALLAND , M. Jean-Pierre MARTIN , M. Vincent MEDILI , Mme Françoise DUSSERRE , M. Claude BOUTRON , Mme Ginette MOSTACHI , M. Pierre PHILIP , Mme Chantal RAPIN , M. Joël REYNIER , Mme Françoise BERNERD , M. Richard GAZIGUIAN , M. Gil SILVESTRI , Mme Chiara GENTY , M. Alexandre MOUGIN , Mme Evelyne COLONNA , Mme Sabrina CAL , M. Alain BLANC , M. Eric MONTOYA , Mme Christiane BAR , M. Eric GARCIN , Mme Pimprenelle BUTZBACH , M. Nicolas GEIGER , Mme Marie-José ALLEMAND , M. Michel BILLAUD
Conseillers Municipaux, formant la majorité des membres en exercice.

Excusé(es) :

M. Cédryc AUGUSTE procuration à M. Richard GAZIGUIAN, Mme Zoubida EYRAUD-YAAGOUR procuration à M. Vincent MEDILI, Mme Martine BOUCHARDY procuration à Mme Catherine ASSO, Mme Mélissa FOULQUE procuration à M. Jean-Louis BROCHIER, M. Fabien VALERO procuration à Mme Sabrina CAL, M. Bruno PATRON procuration à M. Daniel GALLAND, Mme Charlotte KUENTZ procuration à M. Nicolas GEIGER, Mme Isabelle DAVID procuration à M. Eric GARCIN

Absent(s) :

M. Christophe PIERREL, Mme Pauline FRABOULET

Il a été procédé, conformément à l'article L 2121-15 du Code Général des Collectivités Territoriales, à l'élection d'un secrétaire pris dans le sein du Conseil : Mme Solène FOREST, ayant obtenu la majorité des suffrages, a été désigné(e) pour remplir ces fonctions qu'il(elle) a acceptées.

Le rapporteur expose :

Par un courrier en date du 14 mars 2022, la S.A d'H.L.M 3F SUD du Groupe Action Logement a demandé à la Ville de Gap, de garantir à hauteur de 50% un emprunt d'un montant de 1.514.455€, souscrit auprès de la Caisse des dépôts et consignations.

Cet emprunt est destiné à financer l'opération dénommée " Le Couvent de la Providence " d'acquisition et d'amélioration de 17 logements locatifs, sis 22-24 avenue du Général de Gaulle à Gap.

La garantie demandée à la Ville de Gap étant limitée à 50%, la S.A. d'H.L.M 3F SUD a également effectué une demande de garantie complémentaire à hauteur de 50% au Conseil Départemental des Hautes-Alpes.

Vu les articles L2252-1 et L2252-2 du Code général des collectivités territoriales ;

Vu l'article 2298 du Code civil ;

Vu le dossier de garantie d'emprunt envoyé le 14 mars 2022, par la S.A d'H.L.M 3F SUD - Groupe Action Logement ;

Vu le contrat de prêt n° 132901 en annexe signé entre : 3F SUD SA D'HABITATIONS À LOYER MODERE ci-après dénommée l'emprunteur, et la Caisse des dépôts et consignations ;

Article 1 :

L'Assemblée délibérante de la Commune de Gap accorde sa garantie à hauteur de 50.00% pour le remboursement d'un Prêt d'un montant total de 1.514.455,00 euros souscrit par l'emprunteur auprès de la Caisse des dépôts et consignations, selon les caractéristiques financières et aux charges et conditions du Contrat de prêt n° 132901 constitué de 3 Lignes du Prêt.

La garantie de la collectivité est accordée à hauteur de la somme en principal de 757.227,50 euros augmentée de l'ensemble des sommes pouvant être dues au titre du contrat de Prêt.

Ledit contrat est joint en annexe et fait partie intégrante de la présente délibération.

Article 2 : La garantie est apportée aux conditions suivantes :

La garantie de la collectivité est accordée pour la durée totale du Prêt et jusqu'au complet remboursement de celui-ci et porte sur l'ensemble des sommes contractuellement dues par l'Emprunteur dont il ne se serait pas acquitté à la date d'exigibilité.

Sur notification de l'impayé par lettre recommandée de la Caisse des dépôts et consignations, la collectivité s'engage dans les meilleurs délais à se substituer à l'Emprunteur pour son paiement, en renonçant au bénéfice de discussion et sans jamais opposer le défaut de ressources nécessaires à ce règlement.

Article 3 :

Le Conseil s'engage pendant toute la durée du Prêt à libérer, en cas de besoin, des ressources suffisantes pour couvrir les charges du Prêt.

Décision :

Sur l'avis favorable de la Commission des Finances et du budget du jeudi 2 juin 2022, il est proposé :

Article 1 : de donner une suite favorable à cette demande de garantie d'emprunt de la S.A d'H.L.M 3F SUD ;

Article 2 : d'autoriser Monsieur le Maire à signer tous les actes nécessaires à cet effet et notamment le contrat de prêt n° 132901 ci-joint.

Mise aux voix cette délibération est adoptée ainsi qu'il suit :

- POUR : 36

- CONTRE : 5

Mme Charlotte KUENTZ, Mme Isabelle DAVID, M. Eric GARCIN, Mme Pimprenelle BUTZBACH, M. Nicolas GEIGER

Le Maire



Roger DIDIER

Transmis en Préfecture le : 24 JUIN 2022

Affiché ou publié le :

24 JUIN 2022

PRESENTATION OPERATION

**P323L – Réhabilitation et Réusage d'un ancien
couvent en 86 logements sociaux locatifs
22, avenue Charles de Gaulle – 05000 GAP**

1. ACTION CŒUR DE VILLE A GAP

La Ville de Gap conduit depuis plusieurs années une démarche de requalification et de redynamisation du centre historique : rénovation de l'habitat, réaménagement d'espaces publics, plan de déplacement et de stationnement, sauvegarde du patrimoine, animations commerciales...

La Commune a signé avec l'Etat et les partenaires une convention **Action Cœur de Ville** le 21 septembre 2018 afin de renforcer et d'intensifier son action.

Chef-lieu du Département des Hautes-Alpes, la ville de Gap qui connaît une expansion démographique soutenue, compte plus de 42 000 habitants (les Hautes-Alpes comptant 140 000 habitants). Elle est la ville centre d'une aire urbaine de plus de 60 000 habitants, mais surtout, par sa situation géographique et par les fonctions de centralité qu'elle regroupe, elle fait figure de " métropole des Alpes du Sud".

Le centre-ville de Gap connaît une vitalité commerciale historiquement importante, tout en connaissant, comme dans de nombreux centres-villes, quelques signes de fragilité (développement du commerce en ligne, impact des commerces de périphérie).

Par ailleurs le parc de logements en centre-ville concentre une proportion élevée d'appartements de type T1 et T2, qui ne sont pas adaptés à l'accueil de familles. On observe enfin une progression de personnes marquées par un faible niveau de revenus.

La Ville de GAP a donc axé son projet Action Cœur de Ville sur l'envie d'habiter en centre-ville avec :

- la réalisation de 2 projets immobiliers majeurs de 86 (Couvent de La Providence) et 115 logements (Carré de l'Imprimerie), tous deux portés par 3F Sud
- l'amélioration des mobilités pour un centre-ville plus accessible
- le maintien de l'attractivité et la diversité économique
- l'amélioration du "bien vivre à Gap" (attractivité touristique, requalification des espaces publics, mise en valeur du patrimoine local...)

2. PRESENTATION DE L'OPERATION

Plan de localisation dans la ville

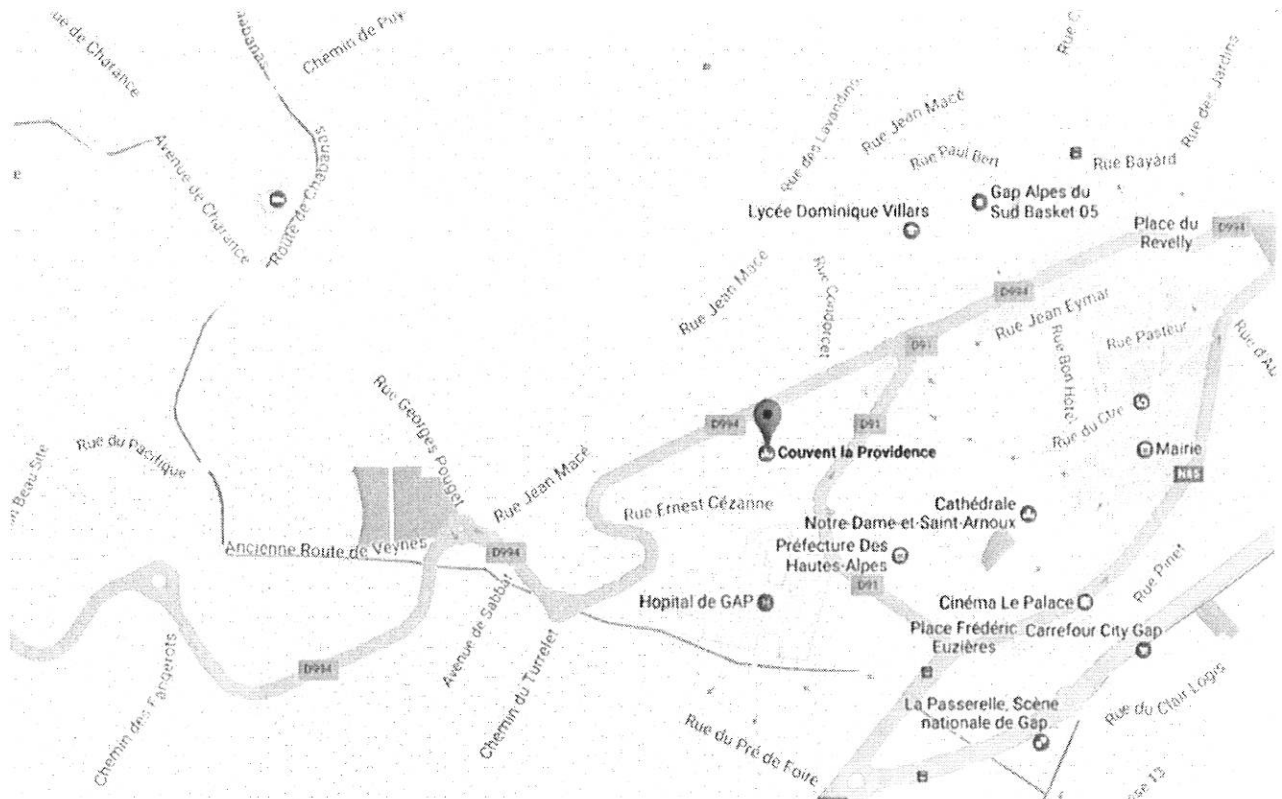

Le bâtiment « maison-mère de la congrégation des sœurs de la Providence » a été construit durant la période de 1882 à 1886.

Bâtiment patrimonial de construction traditionnelle (murs en pierres, planchers bois, couverture en ardoises), il présente une typologie architecturale propre aux constructions monacales. Construit sur un plan en U ceinturant une cour centrale, et ouvert vers le Sud sur un vaste jardin d'agrément à l'ordonnancement classique, l'édifice présente des modénatures sur toutes les façades.

Un RdC surélevé dévoile une coursive couverte soulignée par des arches régulières. Faisant office de soubassement de l'ensemble bâti, elle donne à l'ensemble un aspect très majestueux qui guide le regard vers le haut.

Le bâtiment compte une ancienne chapelle désacralisée qui demeurera la propriété de la commune ainsi que qu'une rue située en sous-sol.

Objectif et enjeu :

Le Couvent de la Providence à GAP, édifice de la fin 19^{ème} siècle, ne saurait être abordé comme un simple bâti potentiel à transformer. Ensemble majestueux, présent dans l'imaginaire collectif des gapençais, l'intervention de 3F Sud poursuit un double objectif :

- inventer un mode d'habiter urbain original, dans un bâtiment emblématique datant de plus de 130 ans
- s'inscrire dans les enjeux du projet Action Cœur de Ville, et notamment dans la restauration de

l'attractivité du centre ville de Gap. En outre le projet bénéficie des actions du schéma d'aménagement urbain du secteur qui prévoit notamment une requalification en profondeur des espaces publics (boulevard Charles de Gaule).

Il s'agit de transformer et de réhabiliter le bâtiment en un ensemble de 86 logements sociaux dans l'enveloppe actuelle sans modifier l'apparence architecturale extérieure de celle-ci.

Le stationnement extérieur est réaménagé pour obtenir 40 places dédiées aux locataires du programme, 46 autres stationnements seront acquis en concession longue durée dans le parking public mitoyen.

L'intervention s'inscrit dans le

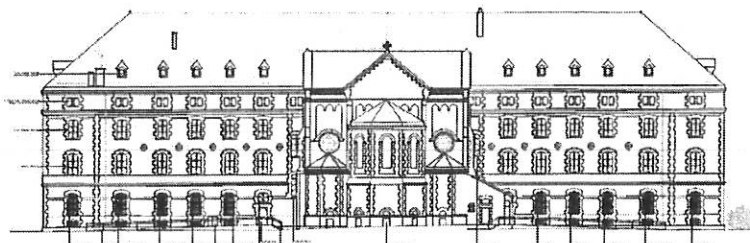
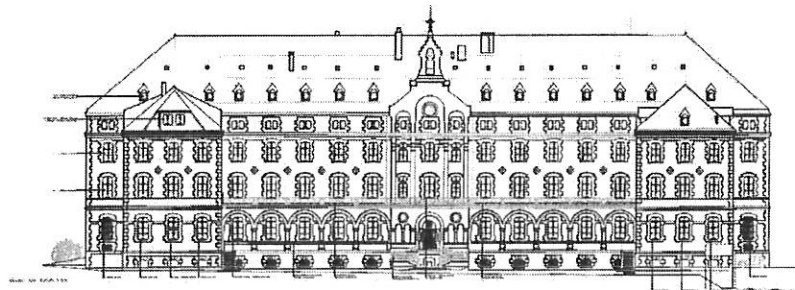
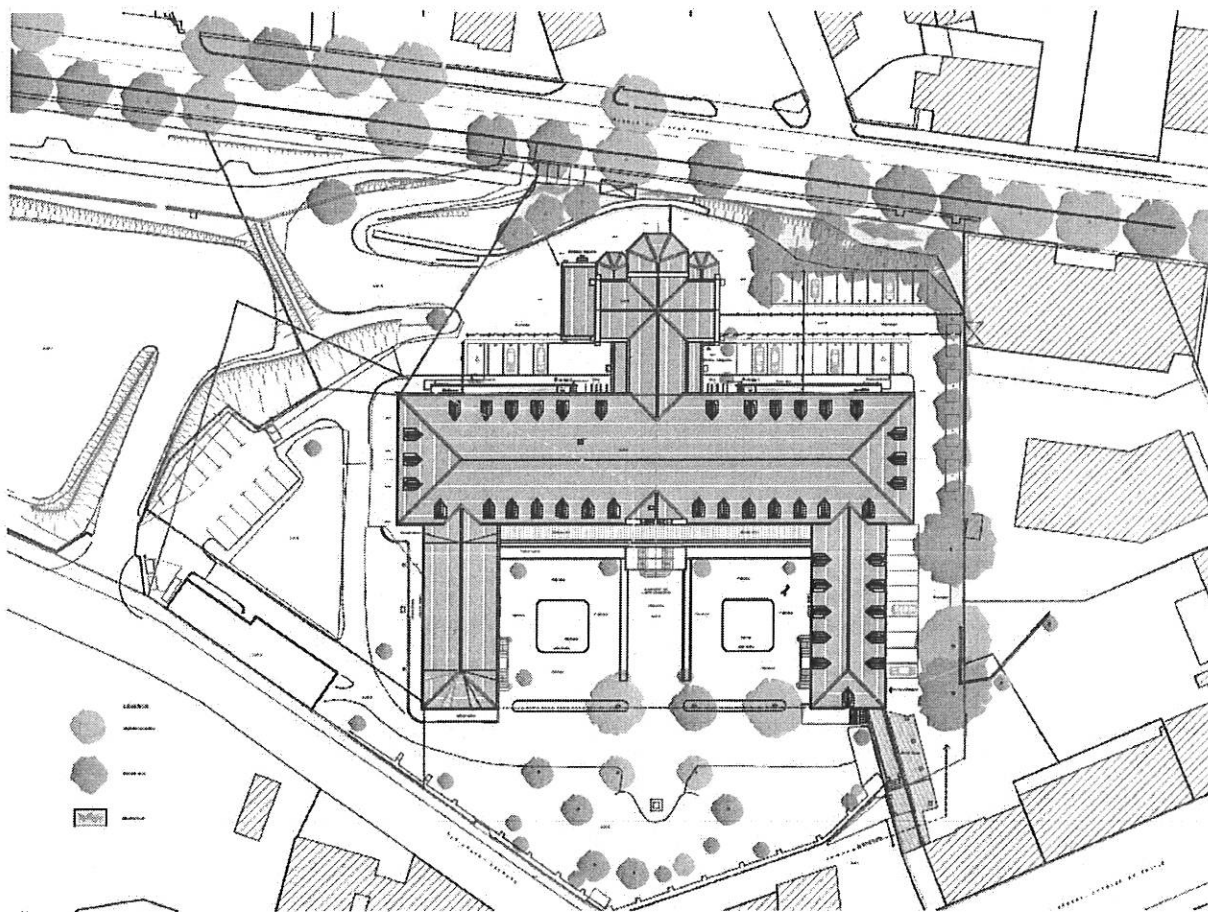

3. PROGRAMME

3.1 Capacités :

SHAB finale après réhabilitation : 5 108 m²

3.2 Typologies :

Tableau de répartition des logements :

| Type | T1 | T2 | T3 | T4 | T5 | Total |
|-------|----|----|----|----|----|-------|
| PLUS | 2 | 22 | 16 | 5 | 1 | 46 |
| PLAI | 2 | 6 | 9 | 5 | 1 | 23 |
| PLS | | 3 | 9 | 5 | | 17 |
| Total | 4 | 31 | 34 | 15 | 2 | 86 |

3.3 Performance environnementale :

- Obtention de l'étiquette énergétique « C » pour les programmes *EFFINERGIE RENOVATION (BBC Rénovation)*
- RT Existant, NF Habitat Rénovation

3.4 Les intentions architecturales / le programme de travaux :

Le choix de respecter la distribution existante mais également la préservation d'espaces communs à chaque niveau, au centre de l'édifice est un moyen de faire perdurer voire d'initier un commun dédié au vivre ensemble. Ces espaces pourront accueillir, jeu d'enfants, salon de lecture, réunions d'habitants, cours du soir pour les enfants, ... etc.

L'architecte revendique une inspiration de l'Unité d'Habitation de Le Corbusier à Marseille, dans la continuité des tentatives précédentes d'habitations communautaires.

Le réusage est aussi le moyen de développer des logements en duplex, de formes et de distributions non habituelles. La diversité est inhabituelle et tout particulièrement attrayante ; les 86 logements présentent une très grande variété de formes et d'organisation interne des logements (40 plans et aménagements intérieurs différents), avec notamment 48 logements en duplex (RDC / entresol et R+3 / R+4).

Du point de vue des choix techniques, les façades ou les toitures seront conservées en l'état autant que faire se peut, cependant, lorsque cela est rendu nécessaire notamment pour intervenir sur les fissures apparues au Nord-Est ou pour la reconstitution des allèges, ou pour toutes les réparations d'ouvrages abîmés, les reprises seront faites avec des matériaux identiques à l'existant ou de couleur semblable.

L'isolation des appartements et des circulations situés au-dessus des galeries extérieures des ailes Est et Ouest sera dissimulée par des plafonds suspendus en plaques de plâtre. Une demande de dérogation aux règles d'accessibilité a été faite pour pouvoir conserver les portes intérieures en noyer massif à 2 vantaux qui participent à la qualité patrimoniale de l'édifice.

Les fenêtres seront remplacées par des châssis en bois à double vitrage avec un dessin identique à l'existant. Les volets et leurs lambrequins seront conservés et rénovés ou remplacés suivant leur état par des ouvrages identiques.

Les structures des lucarnes seront conservées et un complexe d'isolation sera intégré dans l'ossature. Les fenêtres seront remplacées par des châssis sans petit-bois pour agrandir le clair de vitrage.

Les portes extérieures en noyer massif de très belle facture (assemblage, motifs, épaisseur; etc.) avec ouvrages d'ébénisterie, seront conservées et reprises pour débattre vers l'extérieur dans le sens de l'évacuation. Nota : la porte principale qui est fait office d'issue de secours pour l'ERP a déjà été reprise dans ce sens.

L'escalier en acier galvanisé situé en façade Ouest qui desservait les bureaux services municipaux étant devenu obsolète il sera déposé et la volée maçonnée ainsi que le massif de construction de la passerelle seront purgés, l'espace vert sera agrandi.

Les sorties de ventilation en toiture seront réalisées en ouvrages de zinguerie de type chatière zinc de Vieille Montagne.

La toiture terrasse de la galerie Sud au niveau du premier étage, actuellement couverte par un simple revêtement d'étanchéité auto-protégée sera remplacée par une toiture zinc à tasseaux et couvre-joints. Les porte-fenêtres du vestibule et des escaliers qui ouvrent sur la terrasse seront modifiées en fenêtres à 2 vantaux identiques à celles de la façade du R+1 avec reconstitution de l'allège maçonnée, l'appuis sera recouvert d'une bavette en zinc.

L'évacuation des eaux pluviales par les gargouilles sera conservée.

Les escaliers extérieurs qui desservent le jardin ne sont pas conformes à la réglementation actuelle concernant la protection contre les chutes. Ils seront mis aux normes par la création de garde-corps métalliques constitués d'un barreaudage vertical et d'une double lisse supérieure dans l'esprit du garde-corps du premier étage.

Le sol des galeries extérieures des ailes Est et Ouest qui distribuent des appartements sera rehaussé de la valeur de la marche de seuil, soit 20cm, pour permettre l'accessibilité aux personnes à mobilité réduite. En conséquence, les garde-corps maçonnés sur jardin n'étant plus conformes, ils seront surmontés d'une lisse métallique constituée de fers ronds en acier plein $\varnothing 25\text{mm}$.

Clôtures

Les clôtures au Nord sur l'avenue Guillaume Farel et en limite Est avec l'immeuble de logement sont de factures récentes et ne seront pas modifiées.

Equipements

Les divers équipements électriques seront encastrés dans la façade (plaques de rue, boîtiers, etc.). L'éclairage des coursives des ailes Est et Ouest sera implanté dans des façons de cueillies en retrait entre les faux-plafonds et les parois, l'éclairage de la galerie centrale sera complété par des lanternes murales avec alimentation en encastré.

4. MONTAGE FINANCIER

4.1 Evolution du prix de revient :

Juin 2017 :

Le prix d'acquisition du bâtiment a été fixé à 2 100 000 € HT.

L'enveloppe prévisionnelle globale dédiée aux travaux a été arrêtée à : 5 979 080 € HT. La part dédiée à la réhabilitation était estimée à 5 754 000 € HT, soit 1 050 €/m² SHAB.

Soit un PR global équivalent à 9 712 854 € TTC.

Décembre 2019 :

Le prix de revient évolue, porté par

- L'augmentation de la TVA à 10 % au lieu de 5,5 %, pour environ 400 k€
- Des travaux supplémentaires induits par les études de diagnostic (réseaux : Demande de la Mairie de prévoir des réseaux séparatifs, et mauvais état général des réseaux -> augmentation du poste VRD pour 100 k€ environ // Renforcement structurel : démolition et reconstruction d'un plancher en voutain, Reprise en sous-œuvre partie Nord Est - fissure importante et faiblesse structurelle du bâti // Intervention sous section 4 en toiture, présence d'amiante // Renforcement de l'isolation acoustique : la chapelle du couvent, directement mitoyenne au bâtiment, ne fait pas partie du projet et reste encore en activité. Cet ERP communal est destiné aux "concerts et chorales et tous autres types de manifestations". Comme tout établissement diffusant de la musique amplifiée, celui-ci est soumis au respect de la réglementation en vigueur, nécessitant des travaux d'isolation acoustique très importants y compris du côté des logements.) etc. pour environ 600 k€ environ
- Une augmentation consécutive des honoraires et expertises diverses : 200 k€
- L'actualisation liée à l'évolution de l'indice BT01

Le nouveau PR s'établit désormais à 11 011 740 € TTC soit une augmentation d'environ 2,3 M€.

L'estimation de la Moe s'établit à : 6 456 600 € HT.

La mobilisation des financements spécifiques Action Cœur de Ville (prêts et subventions) octroyés par Action Logement a été déterminante pour trouver un équilibre d'exploitation de cette opération complexe et inhabituelle.

Mars 2021 :

Le cout des travaux issus de la consultation des entreprises s'établit à 7 490 410 €, dégradant l'équilibre de l'opération : la marge cumulée de l'opération est négative sur une durée de 29 ans, au-delà le critère des 15 ans habituellement retenu par 3F.

Le nouveau PR s'établit à 12 360 192 € TTC soit une augmentation d'environ 2,3 M€.

Les conséquences de la crise sanitaire pourraient dégrader un peu plus le bilan dans les mois à venir, lié à l'augmentation des couts des matériaux.

4.2 Plan de financement :

Juin 2017 :

L'équilibre de l'opération en juin 2017 repose sur le financement suivant :

- Subvention Etat : 715 k€ demandés (470 200 €)
- Prêt ALS de droit commun : 475 000 € demandés (150 k€ obtenus)
- Fonds propres : 450 000 €
- Le solde sous la forme de prêts CDC

Plan de financement actuel :

Un financement au titre d'Action Cœur de Ville a été sollicité et obtenu auprès d'ALS
Le bailleur injecte (obligations ACV) 15% de fonds propres.

| Financement Action Logement ACV - Mixte Prêts Subventions | | | | | |
|--|--------------|-------------------|------------------|------------------|---------------------------|
| | Shab | Subvention 30% | Prêt 70% | Total | ratio/m ² shab |
| PLUS PLAI | 3 989 | 1 196 700 | 2 792 300 | 3 989 000 | 1 000 € |
| PLS | 1 117 | 251 325 | 586 425 | 837 750 | 750 € |
| TOTAL | 5 106 | 1 448 025 | 3 378 725 | 4 826 750 | |

L'équilibre de l'opération repose sur les nouveaux financements suivants :

- Subvention Etat : 470 200 €
- Subvention ACV : 1 448 025 €
- Prêts ACV (durée 30 ans, taux 0,25%, différé 3 ans) : 3 378 725 €
- Fonds propres : 1 885 804 €
- Le solde sous la forme de prêts CDC

3F Sud*Société Anonyme d'Habitations à Loyer Modéré*

Au capital de 38 959 577 €

Siège social : 72 avenue de Toulon - 13006 MARSEILLE

RCS MARSEILLE 415 750 868

SIRET 415 750 868 00176

**EXTRAIT DE PROCES VERBAL DU CONSEIL D'ADMINISTRATION
DU 18/10/2019**

Le conseil d'administration de la société 3F Sud s'est réuni le 18 octobre 2019 à 10 heures à Marseille, 72 avenue de Toulon 13006 Marseille sur la convocation de son Président adressée à chacun des membres du conseil.

SONT PRESENTS ET ONT EMARGE LE REGISTRE DE PRESENCE :

| | |
|--|----------------|
| M. Jean François GABILLA | Administrateur |
| Action logement Immobilier, représenté par M. Eric AUGER | Administrateur |
| M. Eric WAHL | Administrateur |
| M. François SEINCE-RAYBAUD | Administrateur |
| Valophis, représenté par M. Christian HARCOUET | Administrateur |
| M. Yves DUFOUR | Administrateur |
| Métropole Aix Marseille Provence, représentée par Mr Roland MOUREN | Administrateur |
| M. Bruno HUSS | Administrateur |
| M. Eric AMMAR | Administrateur |
| Mme Monique FILLON | Administrateur |
| Mme Nadia HAZEM, représentant les locataires | Administrateur |
| Mr Robert DIACON, représentant les locataires | Administrateur |

SONT REPRESENTES :

| | |
|---|----------------|
| M. Alain SIONNEAU, ayant donné pouvoirs à M. J.F GABILLA | Administrateur |
| Immobilière 3F, représentée par M. Dominique GIRY, ayant donné pouvoirs à M. Bruno HUSS | Administrateur |
| Logéo Habitat, représenté par M. Dominique VIAL, ayant donné pouvoirs à M. J.F GABILLA | Administrateur |
| M. Claude MOLINIER, ayant donné pouvoirs à M. J.F GABILLA | Administrateur |
| M. Philippe GAUTIER, représenté par M. E. WAHL | Administrateur |
| Métropole Nice cote d'Azur, représentée par M. Christian TORDO, ayant donné pouvoirs à M. R. MOUREN | Administrateur |

SONT ABSENTS ET EXCUSES :

| | |
|---|----------------------------|
| M. Gilles GAUDIN | Président |
| M. Philippe BOROUKHOFF | Vice-président |
| Madame Fatima MIR | Administrateur |
| M. Alain BEVERAGGI | Administrateur |
| Communauté d'Agglomération du Pays de Grasse, représentée par Mr Christophe MOREL | Administrateur |
| Mme Brigitte GABOURG | Administrateur |
| Mr Cédric SCOTTO DI UCCIO | Représentant du C.E au C.A |

ASSISTENT EGALEMENT A LA SEANCE :

| | |
|---|---------------------------------|
| M. Jean-Pierre SAUTAREL | Directeur Général |
| M. Benoit MARIN | Secrétaire Général |
| M. Patrick BRIDEY | I3F – Directeur Général Adjoint |
| Mme Elodie LUCHINI | Directrice du développement |
| Mme Elodie DESROCHES | Directrice financière |
| Mme Patricia LESCOT | Assistante de direction |
| Mme Stéphanie PECCHIA | Représentant du C.E au C.A |
| La Société COREVISE, représentée par M. J.CHATEIGNIER | Commissaire aux comptes |

En l'absence de Monsieur Gilles GAUDIN, Président, empêché, M. JF GABILLA ouvre la séance après avoir constaté que le nombre des administrateurs présents permet au conseil de délibérer valablement.

Le Président rappelle que le Conseil est appelé à délibérer sur l'ordre du jour suivant :

.../

2. Décisions d'investissements

2.1 Acquisition de terrain ou d'immeuble

« GAP PROVIDENCE », BOULEVARD GENERAL CHARLES DE GAULLE, 05000 GAP
86 logements locatifs sociaux en acquisition-amélioration financement
PLUS/PLAI/PLS

Le Président rappelle que le conseil a donné son accord pour la réalisation d'un programme de 90 logements, et 40 places de stationnement extérieures, lors de sa séance du 30 Juin 2017.

A la suite des études d'avant-projet, le nombre de 90 logements a été ramené à 86 logements collectifs PLUS/PLAI/PLS.

Après mise au point avec le vendeur, la Ville de Gap, il est proposé au Conseil l'acquisition d'un ensemble immobilier existant : L'Ancien Couvent de la Providence, en vue de la réalisation en maîtrise d'ouvrage directe d'un programme de 86 logements collectifs PLUS/PLAI/PLS, et de 40 places de stationnement extérieures.

➤ Achat d'un bâtiment, constituant l'ancien Couvent de la Providence , ainsi que les abords Nord-Ouest, Nord-Est et Est servant de stationnement et figurant sur les lots 4 & 6 au projet de plan de division, le reste de la propriété ainsi que la Chapelle (lot 5) restant la propriété de la Ville de Gap, sis sur la commune de GAP, 05000 au 22, boulevard Charles de Gaulle, cadastré section DH n°329, 339, 336, 337, 338, et 328, sous réserve de la levée des conditions suspensives visées à la promesse de vente,

moyennant un prix de Deux Millions Cent Mille euros (2 100 000.00 €) hors TVA et frais d'acquisition, payable comptant le jour de la signature de l'acte authentique de vente,

Le Conseil, après avoir délibéré, autorise l'acquisition de cet immeuble.

En conséquence, le Conseil confère tous pouvoirs au Directeur Général ou à la Directrice du Développement et de la maîtrise d'ouvrage, avec faculté de substituer, à l'effet de procéder à cette acquisition suivant les conditions particulières qui viennent d'être décidées et, d'une manière générale, faire le nécessaire.

Extrait certifié conforme le 22 octobre 2019

Par Monsieur Jean-Pierre SAUTAREL

Directeur Général

3F Sud
72 avenue de Toulon
13006 Marseille

Extrait du procès-verbal du Conseil d'Administration du 18/10/2019

3F Sud

Groupe ActionLogement

OPERATION : Le Couvent de la Providence
22-24 Avenue du Général de Gaulle 05 000 Gap

Acquisition Amélioration de 17 PLS

PRIX DE REVIENT PREVISIONNEL PLS

TTC **2 792 205 €**

PLAN DE FINANCEMENT PREVISIONNEL PLS

| | PLS | |
|---|--------------------|-----------|
| SUBVENTION POUR LOGEMENTS NEUFS <i>Sous-total Subvention</i> | | 0 |
| PRET CDC PLS TRAVAUX PRET CDC PLS FONCIER <i>Sous-total prêts CDC</i> | 879 235 635 220 | 1 514 455 |
| SUBVENTION ACTION LOGEMENT PRET ACTION LOGEMENT <i>Sous-total financement Action Logement</i> | 251 325 586 425 | 837 750 |
| FONDS PROPRES <i>Sous-total Fonds propres</i> | 440 000 | 440 000 |

| | | |
|--|--------------------|--------------------|
| TOTAL DU FINANCEMENT DE L'OPERATION | 2 792 205 € | 2 792 205 € |
|--|--------------------|--------------------|

Fait à Marseille, le 10 février 2022

Le Directeur du Développement
et de la Maîtrise d'Ouvrage,

Philippe Tatsopoulos

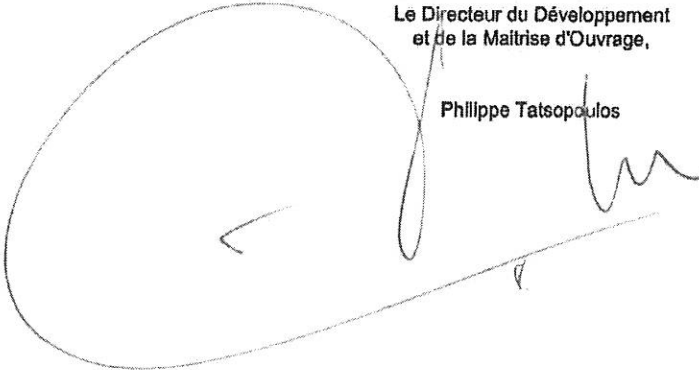



BANQUE des
TERRITOIRES



CAISSE DES DÉPÔTS ET CONSIGNATIONS

DIRECTION DES PRÊTS

Notice d'utilisation
du modèle de délibération de garantie

Afin de faciliter la gestion de votre dossier, un **modèle de délibération de garantie** est mis à votre disposition pour vous faciliter la formalisation de la délibération de garantie publique de votre prêt.

Ce modèle correspond à une délibération adoptée au vu d'un contrat de prêt signé, lequel devra impérativement être annexé à la délibération dont il fait partie intégrante ; le tout formant la garantie d'emprunt.

Il est pré-rempli des données du contrat de prêt (noms des emprunteurs et garants, numéro du contrat, quotité garantie, montant du prêt, nombre de lignes de prêt) et précise les dispositions à mentionner dans votre délibération de garantie.

Le modèle qui vous est proposé ne peut être signé en l'état.

La délibération de garantie également devra être conforme aux dispositions du Code Général des Collectivités Territoriales et être exécutoire.

Pour que la délibération soit recevable par la Caisse des Dépôts vous devez respecter le formalisme suivant :

- La délibération de garantie doit être prise pour chaque contrat de prêt.
- Elle doit être rédigée sur le papier à en-tête du garant et ne doit pas contenir le logo de la Caisse des Dépôts.
- La délibération de garantie doit mentionner impérativement le numéro du contrat de prêt.
- Le contrat de prêt signé doit obligatoirement être joint en annexe de la délibération dont il fait partie intégrante.
- La délibération doit faire mention de l'intégralité des dispositions contenues dans le modèle ; elle doit, notamment :
 - o couvrir la durée totale du prêt, en ce compris la durée de préfinancement, jusqu'au remboursement de l'intégralité des sommes dues.
 - o contenir de façon explicite la renonciation par le garant au bénéfice de discussion.
- Elle doit avoir respecté les formalités liées au caractère exécutoire, c'est-à-dire avoir été transmise au contrôle de légalité d'une part et être affichée d'autre part.

Zoom sur le caractère exécutoire des délibérations :

En application des dispositions du Code général des collectivités territoriales relatives au caractère exécutoire, la délibération de garantie devra faire l'objet d'une publicité et être transmise au contrôle de légalité.

La justification de l'accomplissement de ces formalités et des dates auxquelles elles ont été effectuées, devront figurer sur la délibération.

La mention de la publicité sera revêtue de la signature de l'exécutif de la collectivité (cachet, identité, fonction) et la transmission au contrôle de légalité sera rapportée par l'idéogramme de télétransmission ou par le cachet dudit service.

A défaut, l'exécutif pourra certifier sous sa responsabilité le caractère exécutoire de ladite délibération en apposant la mention « certifié(e) exécutoire », revêtue de sa signature (cachet, identité, fonction).

MODELE DE DELIBERATION DE GARANTIE
(à adapter et non contractuel)

COMMUNE DE GAP

Séance du conseil Communal du / /

Sont présents :

Le conseil Communal :

Vu le rapport établi par :

La présente garantie est sollicitée dans les conditions fixées ci-dessous.

Vu les articles L 2252-1 et L 2252-2 du Code général des collectivités territoriales ;

Vu l'article 2298 du Code civil ;

Vu le Contrat de Prêt N° 132901 en annexe signé entre : 3F SUD SA D'HABITATIONS A LOYER MODERE
ci-après l'emprunteur, et la Caisse des dépôts et consignations ;

DELIBERE

Article 1 :

L'assemblée délibérante de COMMUNE DE GAP accorde sa garantie à hauteur de 50,00 % pour le remboursement d'un Prêt d'un montant total de 1514455,00 euros souscrit par l'emprunteur auprès de la Caisse des dépôts et consignations, selon les caractéristiques financières et aux charges et conditions du Contrat de prêt N° 132901 constitué de 3 Ligne(s) du Prêt.

La garantie de la collectivité est accordée à hauteur de la somme en principal de 757227,50 euros augmentée de l'ensemble des sommes pouvant être dues au titre du contrat de Prêt.

Ledit contrat est joint en annexe et fait partie intégrante de la présente délibération.

Article 2 : La garantie est apportée aux conditions suivantes :

La garantie de la collectivité est accordée pour la durée totale du Prêt et jusqu'au complet remboursement de celui-ci et porte sur l'ensemble des sommes contractuellement dues par l'Emprunteur dont il ne se serait pas acquitté à la date d'exigibilité.

Sur notification de l'impayé par lettre recommandée de la Caisse des dépôts et consignations, la collectivité s'engage dans les meilleurs délais à se substituer à l'Emprunteur pour son paiement, en renonçant au bénéfice de discussion et sans jamais opposer le défaut de ressources nécessaires à ce règlement.

Article 3 :

Le Conseil s'engage pendant toute la durée du Prêt à libérer, en cas de besoin, des ressources suffisantes pour couvrir les charges du Prêt.

Certifié exécutoire,

A, le

Civilité :

Nom / Prénom :

Qualité :

Cachet et Signature :



BANQUE des
TERRITOIRES



CAISSE DES DÉPÔTS ET CONSIGNATIONS

Jean-Pierre Sautarel
DIRECTEUR GENERAL
3F SUD SA D'HABITATIONS A LOYER MODERE
Signé électroniquement le 07/03/2022 14 42 :30

CONTRAT DE PRÊT

N° 132901

Entre

3F SUD SA D'HABITATIONS A LOYER MODERE - n° 000277218

Et

LA CAISSE DES DÉPÔTS ET CONSIGNATIONS



BANQUE des
TERRITOIRES



CAISSE DES DÉPÔTS ET CONSIGNATIONS

CONTRAT DE PRÊT

Entre

3F SUD SA D'HABITATIONS A LOYER MODERE, SIREN n°: 415750868, sis(e) 72 AVENUE DE TOULON 13006 MARSEILLE,

Ci-après indifféremment dénommé(e) « **3F SUD SA D'HABITATIONS A LOYER MODERE** » ou « **l'Emprunteur** »,

DE PREMIÈRE PART,

et :

LA CAISSE DES DÉPÔTS ET CONSIGNATIONS, établissement spécial créé par la loi du 28 avril 1816, codifiée aux articles L. 518-2 et suivants du Code monétaire et financier, sise 56 rue de Lille, 75007 PARIS,

Ci-après indifféremment dénommée « **la Caisse des Dépôts** », « **la CDC** » ou « **le Prêteur** »

DE DEUXIÈME PART,

Indifféremment dénommé(e)s « **les Parties** » ou « **la Partie** »



CAISSE DES DÉPÔTS ET CONSIGNATIONS

SOMMAIRE

| | | |
|---|---|------|
| ARTICLE 1 | OBJET DU PRÊT | P.4 |
| ARTICLE 2 | PRÊT | P.4 |
| ARTICLE 3 | DURÉE TOTALE | P.4 |
| ARTICLE 4 | TAUX EFFECTIF GLOBAL | P.4 |
| ARTICLE 5 | DÉFINITIONS | P.5 |
| ARTICLE 6 | CONDITIONS DE PRISE D'EFFET ET DATE LIMITE DE VALIDITÉ DU CONTRAT | P.8 |
| ARTICLE 7 | CONDITIONS SUSPENSIVES AU VERSEMENT DE CHAQUE LIGNE DU PRÊT | P.9 |
| ARTICLE 8 | MISE À DISPOSITION DE CHAQUE LIGNE DU PRÊT | P.9 |
| ARTICLE 9 | CARACTÉRISTIQUES FINANCIÈRES DE CHAQUE LIGNE DU PRÊT | P.11 |
| ARTICLE 10 | DÉTERMINATION DES TAUX | P.13 |
| ARTICLE 11 | CALCUL ET PAIEMENT DES INTÉRÊTS | P.15 |
| ARTICLE 12 | AMORTISSEMENT ET REMBOURSEMENT DU CAPITAL | P.16 |
| ARTICLE 13 | RÈGLEMENT DES ÉCHÉANCES | P.16 |
| ARTICLE 14 | COMMISSIONS | P.16 |
| ARTICLE 15 | DÉCLARATIONS ET ENGAGEMENTS DE L'EMPRUNTEUR | P.17 |
| ARTICLE 16 | GARANTIES | P.19 |
| ARTICLE 17 | REMBOURSEMENTS ANTICIPÉS ET LEURS CONDITIONS FINANCIÈRES | P.20 |
| ARTICLE 18 | RETARD DE PAIEMENT - INTÉRÊTS MORATOIRES | P.23 |
| ARTICLE 19 | NON RENONCIATION | P.23 |
| ARTICLE 20 | DROITS ET FRAIS | P.23 |
| ARTICLE 21 | NOTIFICATIONS ET DONNÉES À CARACTÈRE PERSONNEL | P.23 |
| ARTICLE 22 | ÉLECTION DE DOMICILE ET ATTRIBUTION DE COMPÉTENCE | P.24 |
| ANNEXE | CONFIRMATION D'AUTORISATION DE PRÉLÈVEMENT AUTOMATIQUE | |
| L' ANNEXE EST UNE PARTIE INDISSOCIABLE DU PRÉSENT CONTRAT DE PRÊT | | |



CAISSE DES DÉPÔTS ET CONSIGNATIONS

ARTICLE 1 OBJET DU PRÊT

Le présent Contrat est destiné au financement de l'opération Le Couvent de la Providence, Parc social public, Acquisition - Amélioration de 17 logements situés 22-24 Avenue du Général de Gaulle 05000 GAP.

ARTICLE 2 PRÊT

Le Prêteur consent à l'Emprunteur qui l'accepte, un Prêt d'un montant maximum d'un million cinq-cent-quatorze mille quatre-cent-cinquante-cinq euros (1 514 455,00 euros) constitué de 3 Lignes du Prêt.

Ce Prêt est destiné au financement de l'opération visée à l'Article « **Objet du Prêt** » et selon l'affectation suivante :

- CPLS Complémentaire au PLS 2022, d'un montant de six mille six-cent-soixante-quatre euros (6 664,00 euros) ;
- PLS PLSDD 2022, d'un montant de huit-cent-soixante-douze mille cinq-cent-soixante-et-onze euros (872 571,00 euros) ;
- PLS foncier PLSDD 2022, d'un montant de six-cent-trente-cinq mille deux-cent-vingt euros (635 220,00 euros) ;

Le montant de chaque Ligne du Prêt ne pourra en aucun cas être dépassé et il ne pourra pas y avoir de fongibilité entre chaque Ligne du Prêt.

ARTICLE 3 DURÉE TOTALE

Le Contrat entre en vigueur suivant les dispositions de l'Article « **Conditions de Prise d'Effet et Date Limite de Validité du Contrat** » pour une durée totale allant jusqu'au paiement de la dernière échéance du Prêt.

ARTICLE 4 TAUX EFFECTIF GLOBAL

Le Taux Effectif Global (TEG), figurant à l'Article « **Caractéristiques Financières de chaque Ligne du Prêt** », est donné en respect des dispositions de l'article L. 313-4 du Code monétaire et financier.

Le TEG de chaque Ligne du Prêt est calculé pour leur durée totale sans remboursement anticipé, sur la base du taux d'intérêt initial auquel s'ajoutent les frais, commissions ou rémunérations de toute nature nécessaires à l'octroi du Prêt.



CAISSE DES DÉPÔTS ET CONSIGNATIONS

ARTICLE 5 DÉFINITIONS

Pour l'interprétation et l'application du Contrat, les termes et expressions ci-après auront la signification suivante :

Les « **Autorisations** » désignent tout agrément, permis, certificat, autorisation, licence, approbation, notariation ou enregistrement.

La « **Consolidation de la Ligne du Prêt** » désigne l'opération visant à additionner, au terme de la Phase de Mobilisation, l'ensemble des Versements effectués et le cas échéant, les intérêts capitalisés liés aux Versements. Elle intervient à la Date de Début de la Phase d'Amortissement.

Le « **Contrat** » désigne le présent Contrat de Prêt, son annexe et ses éventuels avenants.

La « **Courbe de Taux de Swap Euribor** » désigne la courbe formée par la structure par termes des taux de swap Euribor. Ces taux sont (i) publiés pour différentes maturités sur la page Bloomberg <IRSB 19> (taux de swap « mid » correspondant à la moyenne entre le taux demandé ou « bid » et le taux offert ou « ask »), taux composites Bloomberg pour la Zone euro, disponibles pour les maturités allant de 1 à 50 ans, ou en cas de cessation de publication sur cette page, toute autre page Bloomberg [ou Reuters ou autres contributeurs financiers agréés] qui serait notifiée par le Prêteur à l'Emprunteur ou (ii), en cas d'absence de publication pour une maturité donnée, déterminés par interpolation linéaire réalisée à partir du taux de swap publié pour une durée immédiatement inférieure et de celui publié pour une durée immédiatement supérieure.

La « **Courbe de Taux de Swap Inflation** » désigne la courbe formée par la structure par termes des taux de swap inflation. Ces taux sont (i) publiés pour différentes maturités sur les pages Bloomberg (taux de swap « mid » correspondant à la moyenne entre le taux demandé ou « bid » et le taux offert ou « ask ») à l'aide des codes <FRSWI1 Index> à <FRSWI50 Index> (taux London composite swap zéro coupon pour l'inflation hors tabac, disponibles pour des maturités allant de 1 à 50 ans) ou en cas de cessation de publication sur ces pages, toutes autres pages Bloomberg [ou Reuters ou autres contributeurs financiers agréés] ; qui seraient notifiées par le Prêteur à l'Emprunteur ou (ii), en cas d'absence de publication pour une maturité donnée, déterminés par interpolation linéaire réalisée à partir du taux de swap publié pour une durée immédiatement inférieure et de celui publié pour une durée immédiatement supérieure.

La « **Date de Début de la Phase d'Amortissement** » correspond au premier jour du mois suivant la Date d'Effet du Contrat additionnée, dans le cas d'une Ligne du Prêt avec une Phase de Préfinancement, de la Durée de la Phase de Préfinancement.

Les « **Dates d'Echéances** » correspondent, pour une Ligne du Prêt, aux dates de paiement des intérêts et/ou de remboursement du capital pendant la Phase d'Amortissement.

Selon la périodicité choisie, la date des échéances est déterminée à compter de la Date de Début de la Phase d'Amortissement.

La « **Date d'Effet** » du Contrat est la date de réception, par le Prêteur, du Contrat signé par l'ensemble des Parties et ce, dès lors que la (ou les) condition(s) stipulée(s) à l'Article « **Conditions de Prise d'Effet et Date Limite de Validité du Contrat** » a (ont) été remplie(s).

La « **Date Limite de Mobilisation** » correspond à la date de fin de la Phase de Mobilisation d'une Ligne du Prêt et est fixée soit deux mois avant la date de première échéance si la Ligne du Prêt ne comporte pas de Phase de Préfinancement, soit au terme de la Durée de la Phase de Préfinancement si la Ligne du Prêt comporte une Phase de Préfinancement.



CAISSE DES DÉPÔTS ET CONSIGNATIONS

Le « **Droit Environnemental** » désigne (i) la législation de l'Union Européenne (en ce compris ses principes généraux et usages), (ii) les lois et réglementations nationales, ainsi que (iii) tous traités internationaux applicables.

La « **Durée de la Ligne du Prêt** » désigne, pour chaque Ligne du Prêt, la durée comprise entre la Date de Début de la Phase d'Amortissement et la dernière Date d'Echéance.

La « **Durée de la Phase de Préfinancement** » est la durée comprise entre le premier jour du mois suivant la prise d'effet du Contrat et la Date Limite de Mobilisation de la Ligne du Prêt.

La « **Durée totale du Prêt** » désigne la durée comprise entre le premier jour du mois suivant sa Date d'Effet et la dernière Date d'Echéance.

La « **Durée de la Phase d'Amortissement de la Ligne du Prêt** » désigne la durée comprise entre la Date de Début de la Phase d'Amortissement et la dernière Date d'Echéance.

La « **Garantie** » est une sûreté accordée au Prêteur qui lui permet d'obtenir le paiement de sa créance en cas de défaillance de l'Emprunteur.

La « **Garantie publique** » désigne l'engagement par lequel une collectivité publique accorde sa caution à l'Emprunteur en garantissant au Prêteur le remboursement de la Ligne du Prêt en cas de défaillance de sa part.

L'« **Index** » désigne, pour une Ligne du Prêt, l'Index de référence appliqué en vue de déterminer le taux d'intérêt.

L'« **Index Livret A** » désigne le taux du Livret A, exprimé sous forme de taux annuel, calculé par les pouvoirs publics sur la base de la formule en vigueur décrite à l'article 3 du règlement n°86-13 modifié du 14 mai 1986 du Comité de la Réglementation Bancaire et Financière relatif à la rémunération des fonds reçus par les établissements de crédit.

A chaque Révision de l'Index Livret A, l'Emprunteur aura la faculté de solliciter du Prêteur la communication des informations utiles concernant la nouvelle valeur applicable à la prochaine Date d'Echéance. En cas de disparition ou de non-publication de l'Index, l'Emprunteur ne pourra remettre en cause la Consolidation de la Ligne du Prêt ou retarder le paiement des échéances. Celles-ci continueront à être appelées aux Dates d'Echéances contractuelles, sur la base du dernier Index publié et seront révisées lorsque les nouvelles modalités de révision seront connues.

Si le Livret A servant de base aux modalités de révision de taux vient à disparaître avant le complet remboursement du Prêt, de nouvelles modalités de révision seront déterminées par le Prêteur en accord avec les pouvoirs publics. Dans ce cas, tant que les nouvelles modalités de révision ne seront pas définies, l'Emprunteur ne pourra user de la faculté de rembourser par anticipation qu'à titre provisionnel ; le décompte de remboursement définitif sera établi dès détermination des modalités de révision de remplacement.

L'« **Index de la Phase de Préfinancement** » désigne, pour une Ligne du Prêt, l'Index de référence appliqué sur la phase de mobilisation en vue de déterminer le taux d'intérêt applicable sur cette phase.

Le « **Jour ouvré** » désigne tout jour de la semaine autre que le samedi, le dimanche ou jour férié légal.



CAISSE DES DÉPÔTS ET CONSIGNATIONS

La « **Ligne du Prêt** » désigne la ligne affectée à la réalisation de l'opération ou à une composante de celle-ci. Elle correspond à un produit déterminé et donne lieu à l'établissement d'un tableau d'amortissement qui lui est propre. Son montant correspond à la somme des Versements effectués pendant la Phase de Mobilisation auquel sont ajoutés le cas échéant, pour une Ligne du Prêt avec une Phase de Préfinancement, les intérêts capitalisés liés aux Versements.

Le « **Livret A** » désigne le produit d'épargne prévu par les articles L. 221-1 et suivants du Code monétaire et financier.

La « **Phase d'Amortissement pour une Ligne du Prêt avec une Phase de Préfinancement** » désigne, pour chaque Ligne du Prêt, la période débutant à l'issue de la Phase de Mobilisation, durant laquelle l'Emprunteur rembourse le capital prêté dans les conditions définies à l'Article « **Règlement des Echéances** », et allant jusqu'à la dernière Date d'Echéance.

La « **Phase de Mobilisation pour une Ligne du Prêt avec une Phase de Préfinancement** » désigne la période débutant 10 jours ouvrés après la Date d'Effet et s'achevant à la Date Limite de Mobilisation de la Ligne du Prêt. Durant cette phase, l'Emprunteur a la faculté d'effectuer des demandes de Versement.

La « **Phase de Préfinancement** » désigne, pour une Ligne du Prêt, la période comprise entre le premier jour du mois suivant la Date d'Effet et sa Date Limite de Mobilisation.

Le « **Prêt** » désigne la somme mise à disposition de l'Emprunteur sous la forme d'une ou plusieurs Lignes du Prêt. Son montant ne peut pas excéder celui stipulé à l'Article « **Prêt** ».

Le « **Prêt Locatif Social** » (PLS) est destiné, selon les conditions prévues à l'article R. 331-17 du Code de la construction et de l'habitation, à l'acquisition, à la construction et à l'amélioration de logements locatifs sociaux.

Le « **Complémentaire au Prêt Locatif Social** » (CPLS) est un Prêt permettant de compléter le financement d'un Prêt Locatif Social (PLS) pour finaliser une opération, dans la limite de 49 % du coût total (minoré des fonds propres, subventions et Prêts divers).

La « **Révision** » consiste à prendre en compte la nouvelle valeur de l'Index de référence selon les modalités de révision ci-dessous :

La « **Double Révisabilité Limitée** » (DL) signifie que, pour une Ligne du Prêt, le taux d'intérêt actuariel annuel et le taux de progressivité des échéances sont révisés en cas de variation de l'Index. Toutefois, le taux de progressivité des échéances ne peut être inférieur à son taux plancher.

Le « **Taux de Swap EURIBOR** » désigne à un moment donné, en euro et pour une maturité donnée, le taux fixe in fine qui sera échangé contre l'Index EURIBOR constaté. Les Taux de Swap EURIBOR sont publiés pour différentes maturités sur la page Bloomberg <IRSB 19> (taux swap « ask » pour une cotation, « bid » dans les autres cas), taux composites Bloomberg pour la Zone euro, disponibles pour les maturités allant de 1 à 50 ans, ou en cas de cessation de publication sur cette page, toute autre page Bloomberg ou Reuters ou toute autre page publiée par un fournisseur de données financières qui serait notifiée par le Prêteur à l'Emprunteur.



CAISSE DES DÉPÔTS ET CONSIGNATIONS

Le « **Taux de Swap Inflation** » désigne, à un moment donné et pour une maturité donnée, le taux (exprimé en pourcentage ou en points de base par an) fixe zéro coupon (déterminé lors de la conclusion d'un Contrat de swap) qui sera échangé contre l'inflation cumulée sur la durée du swap (l'indice d'inflation est identique à celui servant de référence aux OATi, tel que publié sur les pages de l'Agence France Trésor). Les Taux de Swaps Inflation sont publiés pour différentes maturités sur les pages Bloomberg (taux de swap zéro coupon « ask » pour une cotation, « bid » dans les autres cas) à l'aide des codes <FRSWI1 Index> à <FRSWI50 Index> (taux London composite swap zéro coupon pour l'inflation hors tabac, disponibles pour des maturités allant de 1 à 50 ans) ou en cas de cessation de publication sur ces pages, toutes autres pages Bloomberg ou Reuters ou toute autre page publiée par un fournisseur de données financières qui seraient notifiées par le Prêteur à l'Emprunteur.

La « **Valeur de Marché de la Ligne du Prêt** » désigne, pour une Ligne du Prêt, à une date donnée, la valeur actualisée de chacun des flux de Versements et de remboursements en principal et intérêts restant à courir.

Dans le cas d'un Index révisable ou variable, les échéances seront recalculées sur la base de scénarios déterminés :

- sur la Courbe de Taux de Swap Euribor dans le cas de l'Index Euribor ;
- sur la Courbe de Taux de Swap Inflation dans le cas de l'Index Inflation ;
- sur une combinaison des Courbes de Taux de Swap des indices de référence utilisés au sein des formules en vigueur, dans le cas des Index Livret A ou LEP.

Les échéances calculées sur la base du taux fixe ou des scénarios définis ci-dessus, sont actualisées sur la Courbe de Taux de Swap Euribor zéro coupon.

Les courbes utilisées sont celles en vigueur le jour du calcul des sommes dues.

Le « **Versement** » désigne, pour une Ligne du Prêt, la mise à disposition de l'Emprunteur de tout ou partie du montant en principal de la Ligne du Prêt.

ARTICLE 6 CONDITIONS DE PRISE D'EFFET ET DATE LIMITE DE VALIDITÉ DU CONTRAT

Le présent contrat et l'annexe devront être retournés signés au Prêteur

- soit par courrier : le Contrat devra alors être dûment complété, paraphé à chaque page et signé à la dernière page ;
- soit électroniquement via le site www.banquedesterritoires.fr si l'Emprunteur a opté pour la signature électronique : la signature sera alors apposée électroniquement sans qu'il soit besoin de parapher les pages.

Le contrat prendra effet à la date de réception du Contrat signé par l'ensemble des Parties et après réalisation, à la satisfaction du Prêteur, de la (ou des) condition(s) ci-après mentionnée(s).

A défaut de réalisation de cette (ou de ces) condition(s) à la date du **03/06/2022** le Prêteur pourra considérer le présent Contrat comme nul et non avenu.

La prise d'effet est subordonnée à la réalisation de la (ou des) condition(s) suivante(s) :

- la production de (ou des) acte(s) conforme(s) habilitant le représentant de l'Emprunteur à intervenir au présent contrat.



CAISSE DES DÉPÔTS ET CONSIGNATIONS

ARTICLE 7 CONDITIONS SUSPENSIVES AU VERSEMENT DE CHAQUE LIGNE DU PRÊT

Il est précisé que le Versement d'une Ligne du Prêt est subordonné au respect des dispositions suivantes :

- que l'autorisation de prélèvement soit retournée au Prêteur signée par un représentant de l'Emprunteur habilité ;
- qu'il n'y ait aucun manquement de l'Emprunteur à l'un quelconque des engagements prévus à l'Article « **Déclarations et Engagements de l'Emprunteur** » ;
- qu'aucun cas d'exigibilité anticipée, visé à l'Article « **Remboursements Anticipés et Leurs Conditions Financières** », ne soit survenu ou susceptible de survenir ;
- que l'Emprunteur ne soit pas en situation d'impayé, de quelque nature que ce soit, vis-à-vis du Prêteur ;
- que l'Emprunteur justifie au Prêteur l'engagement de l'opération financée tel que précisé à l'Article « **Mise à Disposition de chaque Ligne du Prêt** » ;
- que l'Emprunteur produise au Prêteur la (ou les) pièce(s) suivante(s) :
 - Contrat de prêt(s) signé de l'ensemble des parties
 - Garantie(s) conforme(s)

A défaut de réalisation des conditions précitées au moins dix (10) Jours ouvrés avant la date souhaitée pour le premier Versement, le Prêteur sera dans l'impossibilité de procéder au Versement des fonds à cette date.

ARTICLE 8 MISE À DISPOSITION DE CHAQUE LIGNE DU PRÊT

Chaque Ligne du Prêt est mise à disposition pendant la Phase de Mobilisation du Contrat. Les Versements sont subordonnés au respect de l'Article « **Conditions Suspensives au Versement de chaque Ligne du Prêt** », à la conformité et à l'effectivité de la (ou des) Garantie(s) apportée(s), ainsi qu'à la justification, par l'Emprunteur, de l'engagement de l'opération financée notamment par la production de l'ordre de service de démarrage des travaux, d'un compromis de vente ou de toute autre pièce préalablement agréée par le Prêteur.

Sous réserve des dispositions de l'alinéa précédent, un échéancier de Versements pour chaque Ligne du Prêt est proposé par le Prêteur à l'Emprunteur. Cet échéancier est positionné à la Date Limite de Mobilisation des fonds.

Le premier Versement est subordonné à la prise d'effet du Contrat et ne peut intervenir moins de dix (10) Jours ouvrés après la Date d'Effet et le dernier Versement doit intervenir avant la Date Limite de Mobilisation.

Il appartient à l'Emprunteur de s'assurer que l'échéancier de Versements correspond à l'opération financée ou de le modifier dans les conditions ci-après :

toute modification du ou des échéanciers de Versements doit être :

- soit adressée par l'Emprunteur au Prêteur par lettre parvenue au moins dix (10) Jours ouvrés avant la date de Versement prévue initialement,
- soit réalisée par l'Emprunteur directement sur le site : www.banquedesterritoires.fr en respectant un délai de trois (3) Jours ouvrés entre la date de demande et la nouvelle date de réalisation du Versement souhaitée.



BANQUE des
TERRITOIRES



CAISSE DES DÉPÔTS ET CONSIGNATIONS

Le Prêteur se réserve le droit de requérir de l'Emprunteur les justificatifs de cette modification de l'échéancier.

A la date limite de mobilisation de chaque Ligne du Prêt, si la somme des Versements est inférieure au montant de la Ligne du Prêt, le montant de la Ligne du Prêt sera ramené au montant effectivement versé dans les conditions figurant à l'Article « **Caractéristiques Financières de chaque Ligne du Prêt** ».

En cas de retard dans le déroulement de l'opération, l'Emprunteur s'engage à avertir le Prêteur et à adapter le ou les échéanciers de Versements prévisionnels aux besoins effectifs de décaissements liés à l'avancement des travaux.

Le Prêteur a la faculté, pour des raisons motivées, de modifier une ou plusieurs dates prévues à l'échéancier de Versements voire de suspendre les Versements, sous réserve d'en informer préalablement l'Emprunteur par courrier ou par voie électronique.

Les Versements sont domiciliés sur le compte dont l'intitulé exact est porté sur l'accusé de réception transmis à l'Emprunteur à la prise d'effet du Contrat.

L'Emprunteur a la faculté de procéder à un changement de domiciliation en cours de Versement du Prêt sous réserve d'en faire la demande au Prêteur, par lettre parvenue au moins vingt (20) Jours ouvrés avant la nouvelle date de réalisation du Versement.

Le Prêteur se réserve, toutefois, le droit d'agrèer les établissements teneurs des comptes ainsi que les catégories de comptes sur lesquels doivent intervenir les Versements.



CAISSE DES DÉPÔTS ET CONSIGNATIONS

ARTICLE 9 CARACTÉRISTIQUES FINANCIÈRES DE CHAQUE LIGNE DU PRÊT

Les caractéristiques financières de chaque Ligne du Prêt sont les suivantes :

| Offre CDC | | | | |
|--|--|--|--|--|
| Caractéristiques de la Ligne du Prêt | CPLS | PLS | PLS foncier | |
| Enveloppe | Complémentaire au PLS 2022 | PLSDD 2022 | PLSDD 2022 | |
| Identifiant de la Ligne du Prêt | 5477639 | 5477638 | 5477637 | |
| Montant de la Ligne du Prêt | 6 664 € | 872 571 € | 635 220 € | |
| Commission d'instruction | 0 € | 0 € | 0 € | |
| Durée de la période | Annuelle | Annuelle | Annuelle | |
| Taux de période | 1,53 % | 1,53 % | 1,53 % | |
| TEG de la Ligne du Prêt | 1,53 % | 1,53 % | 1,53 % | |
| Phase de préfinancement | | | | |
| Durée du préfinancement | 12 mois | 12 mois | 12 mois | |
| Index de préfinancement | Livret A | Livret A | Livret A | |
| Marge fixe sur index de préfinancement | 0,53 % | 0,53 % | 0,53 % | |
| Taux d'intérêt du préfinancement | 1,53 % | 1,53 % | 1,53 % | |
| Règlement des intérêts de préfinancement | Capitalisation | Capitalisation | Capitalisation | |
| Phase d'amortissement | | | | |
| Durée | 40 ans | 40 ans | 50 ans | |
| Index ¹ | Livret A | Livret A | Livret A | |
| Marge fixe sur index | 0,53 % | 0,53 % | 0,53 % | |
| Taux d'intérêt ² | 1,53 % | 1,53 % | 1,53 % | |
| Périodicité | Annuelle | Annuelle | Annuelle | |
| Profil d'amortissement | Échéance prioritaire (intérêts différés) | Échéance prioritaire (intérêts différés) | Échéance prioritaire (intérêts différés) | |
| Condition de remboursement anticipé volontaire | Indemnité actuarielle | Indemnité actuarielle | Indemnité actuarielle | |
| Modalité de révision | DL | DL | DL | |
| Taux de progressivité de l'échéance | 0,5 % | 0,5 % | 0,5 % | |
| Taux plancher de progressivité des échéances | 0 % | 0 % | 0 % | |
| Mode de calcul des intérêts | Equivalent | Equivalent | Equivalent | |



BANQUE des
TERRITOIRES



CAISSE DES DÉPÔTS ET CONSIGNATIONS

| Phase d'amortissement (suite) | | | | |
|-------------------------------|----------|----------|----------|--|
| Base de calcul des intérêts | 30 / 360 | 30 / 360 | 30 / 360 | |

- 1 A titre purement indicatif et sans valeur contractuelle, la valeur de l'index à la date d'émission du présent Contrat est de 1 % (Livret A).
2 Le(s) taux indiqué(s) ci-dessus est (sont) susceptible(s) de varier en fonction des variations de l'Index de la Ligne du Prêt.



CAISSE DES DÉPÔTS ET CONSIGNATIONS

A l'exception des Lignes du Prêt dont la Phase de Préfinancement est indexée sur Euribor, l'Emprunteur a la faculté, pendant la Phase de Préfinancement et au plus tard deux mois avant la plus proche des deux dates entre la nouvelle date de fin de Phase de Préfinancement et la date initiale, de solliciter l'accord du Prêteur pour l'allongement ou la réduction de la Durée de la Phase de Préfinancement mentionnée ci-dessus.

Si cette nouvelle Durée de la Phase de Préfinancement s'inscrit dans la période de 3 à 24 mois indiquée dans l'acte de garantie, alors cette modification ne donnera pas lieu à l'établissement d'un nouvel acte de garantie et sera formalisée sous la forme d'une lettre valant avenant.

Par ailleurs, la modification de la Durée de la Phase de Préfinancement fera l'objet de la perception d'une commission de réaménagement dans les conditions prévues à l'Article « **Commissions** ».

L'Emprunteur reconnaît que, conformément à la réglementation en vigueur, le TEG susmentionné, calculé selon un mode proportionnel au taux de période établi à partir d'une période de mois normalisés et rapporté à une année civile, est fourni en tenant compte de l'ensemble des commissions, rémunérations et frais, dont les frais de garantie, supportés par l'Emprunteur et portés à la connaissance du Prêteur lors de l'instruction de chaque Ligne du Prêt.

Pour l'avenir, le Prêteur et l'Emprunteur reconnaissent expressément pour chaque Ligne du Prêt, que :

- le TEG du fait des particularités de taux notamment en cas de taux variable, ne peut être fourni qu'à titre indicatif ;
- le calcul est effectué sur l'hypothèse d'un unique Versement, à la date de signature du Contrat qui vaut, pour les besoins du calcul du TEG, date de début d'amortissement théorique du Prêt.

Toutefois, ce TEG indicatif ne saurait être opposable au Prêteur en cas de modification des informations portées à sa connaissance.

Et, l'Emprunteur reconnaît avoir procédé personnellement à toutes les estimations qu'il jugeait nécessaires à l'appréciation du coût total de chaque Ligne du Prêt.

Les frais de garantie, visés ci-dessus, sont intégrés pour le calcul du TEG sur la base du montage de garantie prévu à l'Article « **Garantie** ».

ARTICLE 10 DÉTERMINATION DES TAUX

MODALITÉS D'ACTUALISATION DU TAUX VARIABLE

A chaque variation de l'Index, l'Emprunteur aura la faculté de solliciter du Prêteur la communication des informations utiles concernant les nouvelles valeurs applicables à la prochaine Date d'Echéance de chaque Ligne du Prêt.



CAISSE DES DÉPÔTS ET CONSIGNATIONS

Selon les caractéristiques propres à chaque Ligne du Prêt, l'actualisation du (ou des) taux applicable(s) s'effectue selon les modalités de révisions ci-après.

Le taux d'intérêt et, le cas échéant, le taux de progressivité de l'échéance indiqués à l'Article « **Caractéristiques Financières de chaque Ligne du Prêt** », font l'objet d'une actualisation de leur valeur, à la Date d'Effet du Contrat, en cas de variation de l'Index.

Les valeurs actualisées sont calculées par application des formules de révision indiquées ci-après.

MODALITÉS DE RÉVISION DU TAUX VARIABLE

PHASE DE PRÉFINANCEMENT

Le taux de l'Index retenu sera celui en vigueur deux (2) Jours ouvrés précédant la date de la Révision pour l'Index Euribor et à la date de la Révision pour les autres Index.

Le montant des intérêts de la Phase de Préfinancement est calculé en fonction, d'une part, du montant et des dates de Versements et, d'autre part, des taux d'intérêt successivement en vigueur pendant cette période.

Le taux d'Intérêt de la Phase de Préfinancement (IP) indiqué à l'Article « **Caractéristiques Financières de chaque Ligne du Prêt** » et actualisé comme indiqué ci-dessus, est révisé à chaque variation de l'Index dans les conditions ci-après définies :

- Le taux d'intérêt révisé (IP') de la Ligne du Prêt est déterminé selon la formule : $IP' = TP + MP$

où TP désigne le taux de l'Index de préfinancement retenu à la date de Révision et MP la marge fixe sur Index de préfinancement prévue à l'Article « **Caractéristiques Financières de chaque Ligne du Prêt** ».

PHASE D'AMORTISSEMENT

Pour chaque Ligne du Prêt révisée selon la modalité « Double Révisabilité Limitée » avec un plancher à 0 %, le taux d'intérêt actuariel annuel (I) et le taux annuel de progressivité (P) indiqués à l'Article « **Caractéristiques Financières de chaque Ligne du Prêt** » et actualisés, comme indiqué ci-dessus, sont révisés à la Date de Début de la Phase d'Amortissement puis à chaque Date d'Echéance de la Ligne du Prêt, dans les conditions ci-après définies :

- Le taux d'intérêt révisé (I') de la Ligne de Prêt est déterminé selon la formule : $I' = T + M$

où T désigne le taux de l'Index en vigueur à la date de Révision et M la marge fixe sur Index prévue à l'Article « **Caractéristiques Financières de chaque Ligne du Prêt** » en vigueur à la Date d'Echéance de la Ligne du Prêt.

Le taux ainsi calculé correspond au taux actuariel annuel pour la Durée de la Ligne du Prêt restant à courir. Il s'applique au capital restant dû et, le cas échéant, à la part des intérêts dont le règlement a été différé.

- Le taux annuel de progressivité révisé (P') des échéances, est déterminé selon la formule : $P' = (1+I')(1+P) / (1+I) - 1$

Si le résultat calculé selon la formule précédente est négatif, P' est alors égal à 0 %

Les taux révisés s'appliquent au calcul des échéances relatives à la Phase d'Amortissement restant à courir.



CAISSE DES DÉPÔTS ET CONSIGNATIONS

En tout état de cause, en Phase d'Amortissement ainsi qu'en Phase de Préfinancement éventuelle, le taux d'intérêt de chaque Ligne du Prêt ne saurait être négatif et le cas échéant sera ramené à 0 %.

ARTICLE 11 CALCUL ET PAIEMENT DES INTÉRÊTS

Les intérêts dus au titre de la période comprise entre deux Dates d'Echéances sont déterminés selon la ou les méthodes de calcul décrites ci-après.

Où (I) désigne les intérêts calculés à terme échu, (K) le capital restant dû au début de la période majoré, le cas échéant, du stock d'intérêts et (t) le taux d'intérêt annuel sur la période.

- Méthode de calcul selon un mode équivalent et une base « 30 / 360 » :

$$I = K \times [(1 + t)^{\text{"base de calcul"} - 1}]$$

La base de calcul « 30 / 360 » suppose que l'on considère que tous les mois comportent 30 jours et que l'année comporte 360 jours.

Pour chaque Ligne du Prêt, les intérêts seront exigibles selon les conditions ci-après.

Si la Durée de la Phase de Préfinancement est inférieure à 12 mois, l'Emprunteur paie, dans les conditions définies à l'Article « **Caractéristiques Financières de chaque Ligne du Prêt** » et à la date d'exigibilité indiquée dans la mise en recouvrement adressée par le Prêteur, le montant des intérêts courus sur les Versements effectués pendant cette phase, arrêtés à la Date de Début de la Phase d'Amortissement.

Le capital de la Ligne du Prêt, dont les caractéristiques financières sont précisées à l'Article précité, est constitué par la somme des Versements effectués à l'Emprunteur pendant la Phase de Préfinancement.

En outre, si la Durée de la Phase de Préfinancement est supérieure ou égale à 12 mois, l'Emprunteur a également la faculté d'opter pour le paiement des intérêts courus sur les Versements effectués pendant la Phase de Préfinancement et ce dans les conditions mentionnées ci-dessus. Cependant, il peut choisir la capitalisation desdits intérêts et ainsi consolider la Ligne du Prêt selon les caractéristiques financières précisées à l'Article « **Caractéristiques Financières de chaque Ligne du Prêt** ». Dans ce cas le capital de la Ligne du Prêt est constitué par la somme des Versements effectués à l'Emprunteur et des intérêts courus sur ces Versements durant cette phase.

Si le choix de l'Emprunteur s'est porté sur la capitalisation des intérêts, ce dernier a la possibilité de solliciter du Prêteur la modification de cette modalité de règlement des intérêts de préfinancement afin de les payer en fin de Phase de Préfinancement.

Aussi, l'Emprunteur devra faire part au Prêteur de sa volonté de modifier ladite modalité de paiement, au plus tard deux mois avant la fin de la Date de Début de la Phase d'Amortissement. Dès lors que la nouvelle modalité de paiement de ces intérêts est prévue dans l'acte de garantie, cette modification ne donnera pas lieu à l'établissement d'un nouvel acte de garantie et sera formalisée sous la forme d'une lettre valant avenant. Par ailleurs, la modification de la modalité de règlement des intérêts de préfinancement fera l'objet de la perception d'une commission de réaménagement dans les conditions prévues à l'Article « **Commissions** ».



CAISSE DES DÉPÔTS ET CONSIGNATIONS

Pour chaque Ligne du Prêt comportant une Phase de Préfinancement, les intérêts dus au titre de chaque échéance seront déterminés selon les méthodes de calcul ci-dessus et compte tenu des modalités définies à l'Article « **Caractéristiques Financières de chaque Ligne du Prêt** ».

ARTICLE 12 AMORTISSEMENT ET REMBOURSEMENT DU CAPITAL

Pour chaque Ligne du Prêt, l'amortissement du capital se fera selon le ou les profils d'amortissements ci-après.

Lors de l'établissement du tableau d'amortissement d'une Ligne du Prêt avec un profil « échéance prioritaire (intérêts différés) », les intérêts et l'échéance sont prioritaires sur l'amortissement de la Ligne du Prêt. Ce dernier se voit déduit et son montant correspond à la différence entre le montant de l'échéance et celui des intérêts.

La séquence d'échéance est fonction du taux de progressivité des échéances mentionnées aux Articles « **Caractéristiques Financières de chaque Ligne du Prêt** » et « **Détermination des Taux** ».

Si les intérêts sont supérieurs à l'échéance, alors la différence entre le montant des intérêts et de l'échéance constitue les intérêts différés. Le montant amorti au titre de la période est donc nul.

ARTICLE 13 RÈGLEMENT DES ÉCHÉANCES

L'Emprunteur paie, à chaque Date d'Echéance, le montant correspondant au remboursement du capital et au paiement des intérêts dus. Ce montant est déterminé selon les modalités définies à l'Article « **Caractéristiques Financières de chaque Ligne du Prêt** ».

Le tableau d'amortissement de chaque Ligne du Prêt indique le capital restant dû et la répartition des échéances entre capital et intérêts, et le cas échéant du stock d'intérêts, calculée sur la base d'un Versement unique réalisé en Date de Début de la Phase d'Amortissement.

Les paiements font l'objet d'un prélèvement automatique au bénéfice du Prêteur. Ce prélèvement est effectué conformément à l'autorisation reçue par le Prêteur à cet effet.

Les paiements sont effectués de sorte que les fonds parviennent effectivement dans les écritures comptables de la Caisse des Dépôts au plus tard le jour de l'échéance ou le premier jour ouvré suivant celui de l'échéance si ce jour n'est pas un jour ouvré.

ARTICLE 14 COMMISSIONS

Le présent Prêt n'est soumis à la perception d'aucune commission d'instruction.

L'Emprunteur sera redevable pour chaque Ligne du Prêt, en cas de modification de la Durée de la Phase de Préfinancement définie à l'Article « **Caractéristiques Financières de chaque Ligne du Prêt** » et/ou de la modalité de règlement des intérêts de préfinancement définie à l'Article « **Calcul et Paiement des intérêts** », d'une commission de réaménagement de cent euros (100 €) par Ligne du Prêt réaménagée.

Ladite commission sera prélevée par le Prêteur après réception de la lettre valant avenant formalisant la ou les modifications et après prise en compte de la ou des nouvelles caractéristiques financières.



CAISSE DES DÉPÔTS ET CONSIGNATIONS

ARTICLE 15 DÉCLARATIONS ET ENGAGEMENTS DE L'EMPRUNTEUR

DÉCLARATIONS DE L'EMPRUNTEUR :

L'Emprunteur déclare et garantit au Prêteur :

- avoir pris connaissance de toutes les dispositions et pièces formant le Contrat et les accepter ;
- qu'il a la capacité de conclure et signer le Contrat auquel il est Partie, ayant obtenu toutes les autorisations nécessaires à cet effet, ainsi que d'exécuter les obligations qui en découlent ;
- qu'il renonce expressément à bénéficier d'un délai de rétractation à compter de la conclusion du contrat ;
- qu'il a une parfaite connaissance et compréhension des caractéristiques financières et des conditions de remboursement du Prêt et qu'il reconnaît avoir obtenu de la part du Prêteur, en tant que de besoin, toutes les informations utiles et nécessaires ;
- la conformité des décisions jointes aux originaux et rendues exécutoires ;
- la sincérité des documents transmis et notamment de la certification des documents comptables fournis et l'absence de toute contestation à leur égard ;
- qu'il n'est pas en état de cessation de paiement et ne fait l'objet d'aucune procédure collective ;
- qu'il n'a pas déposé de requête en vue de l'ouverture d'une procédure amiable le concernant ;
- l'absence de recours de quelque nature que ce soit à l'encontre de l'opération financée ;
- qu'il a été informé que le Prêteur pourra céder et/ou transférer tout ou partie de ses droits et obligations sans que son accord ne soit préalablement requis.

ENGAGEMENTS DE L'EMPRUNTEUR :

Sous peine de déchéance du terme de remboursement du Prêt, l'Emprunteur s'engage à :

- affecter les fonds exclusivement au projet défini à l'Article « **Objet du Prêt** » du Contrat. Cependant, l'utilisation des fonds par l'Emprunteur pour un objet autre que celui défini à l'Article précité ne saurait en aucun cas engager la responsabilité du Prêteur ;
- rembourser le Prêt aux Dates d'Echéances convenues ;
- assurer les immeubles, objet du présent financement, contre l'incendie et à présenter au Prêteur un exemplaire des polices en cours à première réquisition ;
- ne pas consentir, sans l'accord préalable du Prêteur, de Garantie sur le foncier et les immeubles financés, pendant toute la durée de remboursement du Prêt, à l'exception de celles qui pourraient être prises, le cas échéant, par le(s) garant(s) en contrepartie de l'engagement constaté par l'Article « **Garanties** » du Contrat ;
- obtenir tous droits immobiliers, permis et Autorisations nécessaires, s'assurer et /ou faire en sorte que celles-ci nécessaires ou requises pour réaliser l'opération sont délivrées et maintenues en vigueur ;



CAISSE DES DÉPÔTS ET CONSIGNATIONS

- justifier du titre définitif conforme conférant les droits réels immobiliers pour l'opération financée dans les cas où celui-ci n'a pas été préalablement transmis et conserver, sauf accord préalable écrit du Prêteur, la propriété de tout ou partie significative des biens financés par le Prêt ;
- souscrire et maintenir, le cas échéant, pendant toute la durée du chantier et jusqu'à l'achèvement des ouvrages financés par le Prêteur, une police d'assurance tous risques chantier, pour son compte et celui de tous les intervenants à la construction, garantissant les ouvrages en cours de construction contre tous dommages matériels, ainsi que la responsabilité de l'Emprunteur comme de tous les intervenants pour tous dommages aux avoisinants ou aux existants ;
- entretenir, réparer et renouveler les actifs utilisés dans le cadre de l'opération ;
- apporter, le cas échéant, les fonds propres nécessaires à l'équilibre financier de l'opération ;
- informer préalablement (et au plus tard dans le mois précédant l'évènement) le Prêteur et obtenir son accord sur tout projet :
 - de transformation de son statut, ou de fusion, absorption, scission, apport partiel d'actif, transfert universel de patrimoine ou toute autre opération assimilée ;
 - de modification relative à son actionnariat de référence et à la répartition de son capital social telle que cession de droits sociaux ou entrée au capital d'un nouvel associé/actionnaire ;
 - de signature ou modification d'un pacte d'associés ou d'actionnaires, et plus spécifiquement s'agissant des SA d'HLM au sens des dispositions de l'article L.422-2-1 du Code de la construction et de l'habitation ;
- maintenir, pendant toute la durée du Contrat, la vocation sociale de l'opération financée et justifier du respect de cet engagement par l'envoi, au Prêteur, d'un rapport annuel d'activité ;
- produire à tout moment au Prêteur, sur sa demande, les documents financiers et comptables des trois derniers exercices clos ainsi que, le cas échéant, un prévisionnel budgétaire ou tout ratio financier que le Prêteur jugera utile d'obtenir ;
- fournir à la demande du Prêteur, les pièces attestant de la réalisation de l'objet du financement visé à l'Article « **Objet du Prêt** », ainsi que les documents justifiant de l'obtention de tout financement permettant d'assurer la pérennité du caractère social de l'opération financée ;
- fournir au Prêteur, dans les deux années qui suivent la date d'achèvement des travaux, le prix de revient définitif de l'opération financée par le Prêt ;
- tenir des écritures comptables de toutes les transactions financières et dépenses faites dans le cadre de l'opération financée et conserver lesdits livres comptables ;
- fournir, soit sur sa situation, soit sur les projets financés, tout renseignement et document budgétaire ou comptable à jour que le Prêteur peut être amené à lui réclamer notamment, une prospective actualisée mettant en évidence sa capacité à moyen et long terme à faire face aux charges générées par le projet, et à permettre aux représentants du Prêteur de procéder à toutes vérifications qu'ils jugeraient utiles ;
- informer, le cas échéant, le Prêteur sans délai, de toute décision tendant à déférer les délibérations de l'assemblée délibérante de l'Emprunteur autorisant le recours au Prêt et ses modalités devant toute juridiction, de même que du dépôt de tout recours à l'encontre d'un acte détachable du Contrat ;



CAISSE DES DÉPÔTS ET CONSIGNATIONS

- informer, le cas échéant, le Prêteur, sans délai, de l'ouverture d'une procédure amiable à sa demande ou de l'ouverture d'une procédure collective à son égard, ainsi que de la survenance de toute procédure précontentieuse, contentieuse, arbitrale ou administrative devant toute juridiction ou autorité quelconque ;
- informer préalablement, le cas échéant, le Prêteur de tout projet de nantissement de ses parts sociales ou actions ;
- informer, dès qu'il en a connaissance, le Prêteur de la survenance de tout évènement visé à l'article « **Remboursements Anticipés et Leurs Conditions Financières** » ;
- informer le Prêteur dès qu'il en a connaissance, de tout évènement susceptible de retarder le démarrage de l'opération financée, d'en suspendre momentanément ou durablement voire d'en annuler la réalisation, ou d'en modifier le contenu ;
- informer le Prêteur de la date d'achèvement des travaux, par production de la déclaration ad hoc, dans un délai maximum de trois mois à compter de celle-ci ;
- à ne pas céder ou transférer tout ou partie de ses droits ou obligations au titre du présent Contrat sans l'autorisation expresse du Prêteur.
- respecter les dispositions réglementaires applicables aux logements locatifs sociaux et transmettre au Prêteur, en cas de réalisation de logements locatifs sociaux sur le(s) bien(s) immobilier(s) financé(s) au moyen du Prêt, la décision de subvention ou d'agrément ouvrant droit à un financement de la Caisse des Dépôts ou d'un établissement de crédit ayant conclu une convention avec celle-ci ;
- rembourser la Ligne du Prêt CPLS octroyée par le Prêteur, en complément du financement de l'opération objet du présent Prêt, dans le cas où la Ligne du Prêt PLS ferait l'objet d'un remboursement anticipé, total ou partiel, volontaire ou obligatoire.

ARTICLE 16 GARANTIES

Le remboursement du capital et le paiement des intérêts ainsi que toutes les sommes contractuellement dues ou devenues exigibles au titre du présent contrat sont garantis comme suit :

| Type de Garantie | Dénomination du garant / Désignation de la Garantie | Quotité Garantie (en %) |
|-----------------------|---|-------------------------|
| Collectivités locales | DEPARTEMENT DES HAUTES ALPES | 50,00 |
| Collectivités locales | COMMUNE DE GAP | 50,00 |

Les Garants du Prêt s'engagent, pendant toute la durée du Prêt, au cas où l'Emprunteur, pour quelque motif que ce soit, ne s'acquitterait pas de toutes sommes contractuellement dues ou devenues exigibles, à en effectuer le paiement en ses lieu et place et sur simple demande du Prêteur, sans pouvoir exiger que celui-ci discute au préalable les biens de l'Emprunteur défaillant.

Les engagements de ces derniers sont réputés conjoints, de telle sorte que la Garantie de chaque Garant est due pour la totalité du Prêt à hauteur de sa quote-part expressément fixée aux termes de l'acte portant Garantie au Prêt.



ARTICLE 17 REMBOURSEMENTS ANTICIPÉS ET LEURS CONDITIONS FINANCIÈRES

Tout remboursement anticipé devra être accompagné du paiement, le cas échéant, des intérêts différés correspondants. Ce montant sera calculé au prorata des capitaux remboursés en cas de remboursement partiel.

Tout remboursement anticipé doit être accompagné du paiement des intérêts courus contractuels correspondants.

Le paiement des intérêts courus sur les sommes ainsi remboursées par anticipation, sera effectué dans les conditions définies à l'Article « **Calcul et Paiement des Intérêts** ».

Le remboursement anticipé partiel ou total du Prêt, qu'il soit volontaire ou obligatoire, donnera lieu, au règlement par l'Emprunteur d'une indemnité dont les modalités de calcul sont détaillées selon les différents cas, au sein du présent Article.

L'indemnité perçue par le Prêteur est destinée à compenser le préjudice financier résultant du remboursement anticipé du Prêt avant son terme, au regard de la spécificité de la ressource prêtée et de son remplacement sur les marchés financiers.

L'Emprunteur reconnaît avoir été informé des conditions financières des remboursements anticipés et en accepte les dispositions.

17.1 REMBOURSEMENTS ANTICIPÉS VOLONTAIRES

17.1.1 Conditions des demandes de remboursements anticipés volontaires

En Phase de Préfinancement l'Emprunteur a la faculté d'effectuer, pour chaque Ligne du Prêt, des remboursements anticipés volontaires totaux ou partiels dès le premier Versement et pendant toute la Durée de la Phase de Préfinancement. Ces derniers sont pris en compte dès la Date de Début de la Phase d'Amortissement si le Versement effectif des fonds est constaté dans les écritures comptables de la Caisse des Dépôts au moins deux mois avant cette date.

Pour chaque Ligne du Prêt comportant une indemnité actuarielle, dont les modalités de calculs sont stipulées ci-après, l'Emprunteur a la faculté d'effectuer, en Phase d'amortissement, des remboursements anticipés volontaires totaux ou partiels à chaque Date d'Échéance moyennant un préavis de quarante cinq (45) jours calendaires avant la date de remboursement anticipé volontaire souhaitée. Les remboursements anticipés volontaires sont pris en compte pour l'échéance suivante si le Versement effectif des sommes est constaté dans les écritures comptables de la Caisse des Dépôts au moins deux mois avant cette échéance.

La date du jour de calcul des sommes dues est fixée quarante (40) jours calendaires avant la date de remboursement anticipé volontaire souhaitée.

Toute demande de remboursement anticipé volontaire notifiée conformément à l'Article « **Notifications** » doit indiquer, pour chaque Ligne du Prêt, la date à laquelle doit intervenir le remboursement anticipé volontaire, le montant devant être remboursé par anticipation et préciser la (ou les) Ligne(s) du Prêt sur laquelle (ou lesquelles) ce(s) remboursement(s) anticipé(s) doit(doivent) intervenir.

Le Prêteur lui adressera, trente cinq (35) jours calendaires avant la date souhaitée pour le remboursement anticipé volontaire, le montant de l'indemnité de remboursement anticipé volontaire calculé selon les modalités détaillées ci-après au présent article.

L'Emprunteur devra confirmer le remboursement anticipé volontaire par courriel ou par télécopie, selon les modalités définies à l'Article « **Notifications** », dans les cinq (5) jours calendaires qui suivent la réception du calcul de l'indemnité de remboursement anticipé volontaire.



CAISSE DES DÉPÔTS ET CONSIGNATIONS

Sa confirmation vaut accord irrévocable des Parties sur le montant total du remboursement anticipé volontaire et du montant de l'indemnité.

17.1.2 Conditions financières des remboursements anticipés volontaires

Les conditions financières des remboursements anticipés volontaires définies ci-dessous et applicables à chaque Ligne du Prêt sont détaillées à l'Article « **Caractéristiques Financières de chaque Ligne du Prêt** ».

Les remboursements anticipés volontaires effectués en cours de Phase de Préfinancement donnent lieu à perception d'une indemnité égale à celle perçue en cas de remboursements anticipés volontaires en cours de Phase d'Amortissement.

Durant la Phase d'Amortissement, les remboursements anticipés volontaires donnent également lieu à la perception, par le Prêteur, d'une indemnité actuarielle dont le montant sera égal à la différence, uniquement lorsque celle-ci est positive, entre la « **Valeur de Marché de la Ligne du Prêt** » et le montant du capital remboursé par anticipation, augmenté des intérêts courus non échus dus à la date du remboursement anticipé.

En cas de remboursement anticipé partiel, les échéances ultérieures sont recalculées, par application des caractéristiques en vigueur à la date du remboursement, sur la base, d'une part, du capital restant dû majoré, le cas échéant, des intérêts différés correspondants et, d'autre part, de la durée résiduelle du Prêt.

17.2 REMBOURSEMENTS ANTICIPÉS OBLIGATOIRES

17.2.1 Premier cas entraînant un remboursement anticipé obligatoire

Toutes sommes contractuellement dues au Prêteur au titre du Contrat deviendront immédiatement exigibles en cas de :

- tout impayé à Date d'Echéance, ces derniers entraineront également l'exigibilité d'intérêts moratoires ;
- perte par l'Emprunteur de sa qualité le rendant éligible au Prêt ;
- dévolution du bien financé à une personne non éligible au Prêt et/ou non agréée par le Prêteur en raison de la dissolution, pour quelque cause que ce soit, de l'organisme Emprunteur ;
- vente de logement faite par l'Emprunteur au profit de personnes morales ne contractualisant pas avec la Caisse des Dépôts pour l'acquisition desdits logements ;
- non respect par l'Emprunteur des dispositions légales et réglementaires applicables aux logements locatifs sociaux ;
- non utilisation des fonds empruntés conformément à l'objet du Prêt tel que défini à l'Article « **Objet du Prêt** » du Contrat ;



CAISSE DES DÉPÔTS ET CONSIGNATIONS

- non respect de l'un des engagements de l'Emprunteur énumérés à l'Article « **Déclarations et Engagements de l'Emprunteur** », ou en cas de survenance de l'un des événements suivants :

- dissolution, liquidation judiciaire ou amiable, plan de cession de l'Emprunteur ou de l'un des associés de l'Emprunteur dans le cadre d'une procédure collective ;
- la(les) Garantie(s) octroyée(s) dans le cadre du Contrat, a(ont) été rapportée(s), cesse(nt) d'être valable(s) ou pleinement efficace(s), pour quelque cause que ce soit.

Les cas de remboursements anticipés obligatoires ci-dessus donneront lieu au paiement par l'Emprunteur d'une pénalité égale à 7 % du montant total des sommes exigibles par anticipation.

17.2.2 Deuxième cas entraînant un remboursement anticipé obligatoire

Toutes sommes contractuellement dues au Prêteur au titre du Contrat deviendront immédiatement exigibles dans les cas suivants :

- cession, démolition ou destruction du bien immobilier financé par le Prêt, sauf dispositions législatives ou réglementaires contraires ou renonciation expresse du Prêteur ;
- transfert, démembrement ou extinction, pour quelque motif que ce soit, des droits réels immobiliers détenus par l'Emprunteur sur le bien financé ;
- action judiciaire ou administrative tendant à modifier ou à annuler les autorisations administratives nécessaires à la réalisation de l'opération ;
- modification du statut juridique, du capital (dans son montant ou dans sa répartition), de l'actionnaire de référence, du pacte d'actionnaires ou de la gouvernance de l'Emprunteur, n'ayant pas obtenu l'accord préalable du Prêteur ;
- nantissement des parts sociales ou actions de l'Emprunteur.

Les cas de remboursements anticipés obligatoires ci-dessus donneront lieu au paiement par l'Emprunteur d'une indemnité égale à un semestre d'intérêts sur les sommes remboursées par anticipation, calculée au taux du Prêt en vigueur à la date du remboursement anticipé.

17.2.3 Troisième cas entraînant un remboursement anticipé obligatoire

L'Emprunteur s'oblige, au plus tard dans les deux (2) années qui suivent la date de déclaration d'achèvement des travaux ou dans l'année qui suit l'élaboration de la fiche de clôture d'opération, à rembourser les sommes trop perçues, au titre du Contrat, lorsque :

- le montant total des subventions obtenues est supérieur au montant initialement mentionné dans le plan de financement de l'opération ;
- le prix de revient définitif de l'opération est inférieur au prix prévisionnel ayant servi de base au calcul du montant du Prêt.

A défaut de remboursement dans ces délais une indemnité, égale à celle perçue en cas de remboursements anticipés volontaires, sera due sur les sommes trop perçues remboursées par anticipation.



CAISSE DES DÉPÔTS ET CONSIGNATIONS

Donnent lieu au seul paiement des intérêts contractuels courus correspondants, les cas de remboursements anticipés suivants :

- vente de logement faite par l'Emprunteur au profit de personnes physiques ;
- vente de logement faite par l'Emprunteur au profit de personnes morales contractualisant avec la Caisse des Dépôts, dans les conditions d'octroi de cette dernière, pour l'acquisition desdits logements ;
- démolition pour vétusté et/ou dans le cadre de la politique de la ville (Zone ANRU).

ARTICLE 18 RETARD DE PAIEMENT - INTÉRÊTS MORATOIRES

Toute somme due au titre de chaque Ligne du Prêt indexée sur Livret A, non versée à la date d'exigibilité, porte intérêt de plein droit, dans toute la mesure permise par la loi, à compter de cette date, au taux du Livret A majoré de 6 % (600 points de base).

La date d'exigibilité des sommes remboursables par anticipation s'entend de la date du fait générateur de l'obligation de remboursement, quelle que soit la date à laquelle ce fait générateur a été constaté par le Prêteur.

La perception des intérêts de retard mentionnés au présent article ne constituera en aucun cas un octroi de délai de paiement ou une renonciation à un droit quelconque du Prêteur au titre du Contrat.

Sans préjudice de leur exigibilité à tout moment, les intérêts de retard échus et non-payés seront capitalisés avec le montant impayé, s'ils sont dus pour au moins une année entière au sens de l'article 1343-2 du Code civil.

ARTICLE 19 NON RENONCIATION

Le Prêteur ne sera pas considéré comme ayant renoncé à un droit au titre du Contrat ou de tout document s'y rapportant du seul fait qu'il s'abstient de l'exercer ou retarde son exercice.

ARTICLE 20 DROITS ET FRAIS

L'Emprunteur prend à sa charge les droits et frais présents et futurs qui peuvent résulter du Contrat et notamment les frais de gestion et les commissions prévues à l'Article « **Caractéristiques Financières de chaque Ligne du Prêt** » et, le cas échéant, à l'Article « **Commissions** ».

ARTICLE 21 NOTIFICATIONS ET DONNÉES À CARACTÈRE PERSONNEL

Toutes les communications entre l'Emprunteur et le Prêteur (y compris les demandes de Prêt(s)) peuvent être effectuées soit par courriel soit via le site www.banquedesterritoires.fr par un représentant de l'Emprunteur dûment habilité. A cet égard, l'Emprunteur reconnaît que toute demande ou notification émanant de son représentant dûment habilité et transmise par courriel ou via le site indiqué ci-dessus l'engagera au même titre qu'une signature originale et sera considérée comme valable, même si, pour la bonne forme, une lettre simple de confirmation est requise.



BANQUE des
TERRITOIRES



CAISSE DES DÉPÔTS ET CONSIGNATIONS

Par ailleurs, l'Emprunteur est avisé que les informations résultant de la législation et de la réglementation concernant les données personnelles, et notamment, le règlement (UE) 2016/679 du 27 avril 2016 relatif à la protection des personnes physiques à l'égard du Traitement des Données à caractère personnel et à la libre circulation de ces Données, applicable à compter du 25 mai 2018 (ci-après, « le RGPD »), font l'objet d'une notice, consultable sur le site www.banquedesterritoires.fr/donnees-personnelles.

ARTICLE 22 ÉLECTION DE DOMICILE ET ATTRIBUTION DE COMPÉTENCE

Le Contrat est soumis au droit français.

Pour l'entière exécution des présentes et de leur suite, les Parties font élection de domicile, à leurs adresses ci-dessus mentionnées.

En cas de différends sur l'interprétation ou l'exécution des présentes, les Parties s'efforceront de trouver de bonne foi un accord amiable.

A défaut d'accord trouvé, tout litige sera soumis aux tribunaux compétents dans le ressort des juridictions du second degré de Paris.